



OPEN POWER FOR A BRIGHTER FUTURE!
WE EMPOWER SUSTAINABLE PROGRESS.

**OPEN POWER
FOR A BRIGHTER FUTURE.**
WE EMPOWER SUSTAINABLE PROGRESS.

enel

**Informe de gestión
Fundación Enel Colombia 2021**

Equipo directivo

PRINCIPALES



LUCIO RUBIO DÍAZ

DIRECTOR GENERAL ENEL COLOMBIA



JOSÉ ANTONIO VARGAS LLERAS

PRESIDENTE JUNTA DIRECTIVA



FRANCESCO BERTOLI

GERENTE INFRAESTRUCTURA
Y REDES COLOMBIA



EUGENIO CALDERÓN LÓPEZ

GERENTE *POWER GENERATION*
COLOMBIA



MARÍA CELINA RESTREPO

GERENTE COMUNICACIONES
COLOMBIA



CARLOS MARIO RESTREPO

GERENTE ENEL X COLOMBIA

SUPLENTES



MICHELE DI MURRO

GERENTE ADMINISTRACIÓN,
FINANZAS Y CONTROL



ANDRÉS CALDAS RICO

GERENTE DE ASUNTOS LEGALES
Y CORPORATIVOS



DORA ALBA RUGE

SUBGERENTE *OPERATION REGIONAL*
AREA



FERNANDO JAVIER GUTIÉRREZ

ENERGY & COMMODITY MANAGEMENT



DIANA MARCELA JIMÉNEZ

GERENTE REGULACIÓN,
RELACIONAMIENTO INSTITUCIONAL
Y MEDIO AMBIENTE



ÁLVARO H. LADINO MERCHAN

JEFE DIVISIÓN VENTAS B2G

REPRESENTANTES LEGALES



GIAN PAOLO DAGUER GUARÍN

DIRECTOR FUNDACIÓN
ENEL COLOMBIA
REPRESENTANTE LEGAL



ANDRÉS ESTEBAN CHAVES SAENZ

PRIMER SUPLENTE DIRECTOR
FUNDACIÓN ENEL COLOMBIA
REPRESENTANTE LEGAL

Carta del Director



Gian Paolo Daguer Guarín
Director Fundación Enel Colombia
Representante Legal



Lucio Rubio Díaz
Director General
Enel Colombia

En 16 años de operación de la Fundación Enel Colombia, hemos trabajado por aportar a una cultura de sostenibilidad tangible y práctica, aportando al desarrollo de las comunidades del área de influencia de las compañías Emgesa y Codensa, y el aumento en su productividad, mediante procesos alineados con tres líneas de trabajo principales: educación, desarrollo local y acceso a la electricidad.

El 2021 fue un año diferente, en el que desde la Fundación Enel Colombia seguimos enfrentando grandes retos, al igual que todas las personas y organizaciones en el mundo. Sin embargo, a pesar de las dificultades logramos nuestros propósitos ampliando nuestra presencia en el país.

Hoy, más que nunca, el mundo requiere de empresas empáticas, solidarias y resilientes; que generen valor a la sociedad y a sus comunidades; que valoren el talento humano, lo formen, lo cuiden y lo motiven; que reaccionen de manera creativa, rápida e innovadora a los cambios; y que transformen la incertidumbre en oportunidades. Porque el impacto de la pandemia aún no termina, así que creando alianzas y trabajando en equipo, tenemos más posibilidades de reponernos ante la adversidad, y podremos contribuir aún más a la transformación de Colombia.

El principal propósito para la Fundación Enel Colombia en 2021 fue contribuir al logro de cuatro principales Objetivos de Desarrollo Sostenible (ODS): Educación de calidad, Energía asequible y no contaminante, Trabajo decente y crecimiento económico, Ciudades y comunidades sostenibles; mediante la ejecución de 38 iniciativas y acciones con las que ratificamos nuestro compromiso con nuestros grupos de interés y con el desarrollo del país.

Empezamos el año con el propósito de ampliar nuestra red de cooperación para trabajar de manera efectiva en el desarrollo del país. Así, de la mano de 37 aliados, 50% más respecto al año 2019, generamos importantes sinergias, lo que nos permitió ampliar nuestro campo de acción, tanto con las comunidades, como con nuevos territorios. En consecuencia, nuestro número de proyectos incrementó en un 63%, desarrollando 38 iniciativas (23 más respecto al año 2019), que impactaron a cerca de 26.275 beneficiarios, y aportaron a los ODS 4 - Educación de calidad (25 iniciativas), 7 - Energía Asequible y no contaminante (3 iniciativas), 8 - Trabajo decente y crecimiento económico (7 iniciativas) y 11 - Ciudades y comunidades sostenibles (2 iniciativas).

En línea con lo anterior, incrementamos nuestra presencia de cuatro departamentos y 25 municipios en el año 2019 a 12 departamentos y 67 municipios en el año 2021. Así, llegamos a comunidades en los departamentos de: Atlántico, Norte Santander, Santander, Boyacá, Antioquia, Valle del Cauca, Cauca, Nariño, y continuamos con acciones en los departamentos de Cundinamarca, Tolima, Huila y Bolívar; implementando nuevas estrategias de creación de valor compartido, buscando mejorar la calidad de vida de las comunidades de manera integral, y promoviendo la cultura, educación y protección del medio ambiente.



Declaraciones finales

El Grupo Enel al cual pertenece la Fundación, ha implementado el Enel Global Compliance Program el cual se ha concebido como una herramienta que permite reforzar el compromiso de todas las empresas del Grupo sobre los mejores estándares éticos, jurídicos y profesionales con el objeto de aumentar y defender la reputación de las compañías. Junto con este documento, el Grupo cuenta con el Plan Tolerancia cero con la corrupción, Código ético y la Matriz de prevención de riesgos penales, documentos que componen el Programa de Cumplimiento del Grupo Enel en Colombia. Para el año 2021, se declara que en la Fundación Enel Colombia no se presentaron denuncias, quejas o reclamos respecto actos de corrupción o delitos incluidos en la matriz de riesgos penales.

En cumplimiento de lo establecido en el artículo 47 de la Ley 222 de 1995, modificado por el artículo 1 de la Ley 603 de 2000, manifestamos que, durante el periodo del correspondiente informe, la Fundación Enel Colombia cumplió con todas las normas sobre propiedad intelectual y derechos de autor. Con relación a las operaciones realizadas con los accionistas, se informa que las mismas se ajustaron a las disposiciones legales aplicables y están debidamente reflejadas en los estados financieros.

Con el fin de cumplir lo establecido en el artículo 87 de Ley 1676 de 2013, se informa también que la Fundación no ha entorpecido la libre circulación de las facturas emitidas por los vendedores o proveedores. Por último y a la fecha, la administración de la Fundación Enel Colombia se encuentra dando cumplimiento a lo ordenado por los Estatutos Sociales y con posterioridad al cierre del ejercicio no se presentaron eventos subsecuentes a ser reportados.



Gian Paolo Daquer Guarín

Director Fundación Enel Colombia



Luis Rubio Díaz

Director General Colombia



RESULTADOS 2021

GESTIÓN EN CIFRAS

Histórico de aliados y beneficiarios

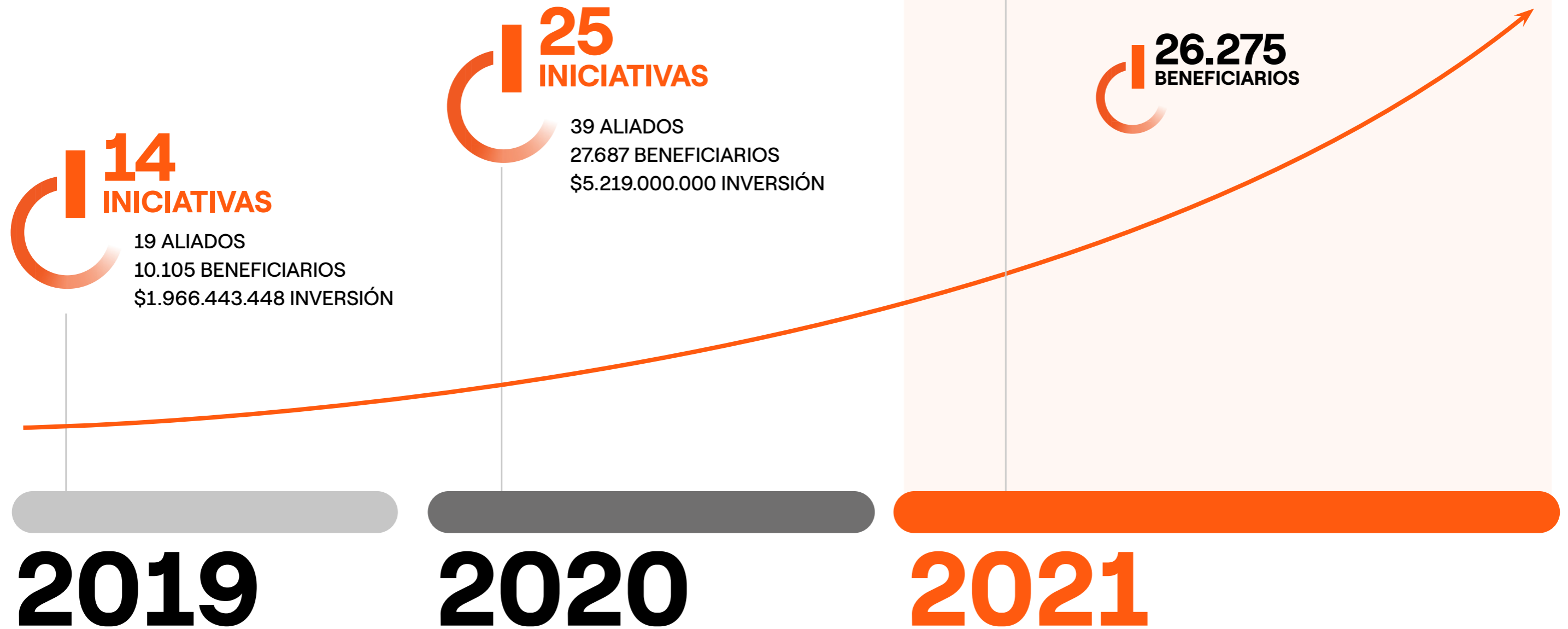

PRESENCIA TERRITORIAL



2019

DEPARTAMENTOS: 4
CIUDADES/MUNICIPIOS: 25



2020

DEPARTAMENTOS: 9
CIUDADES/MUNICIPIOS: 73

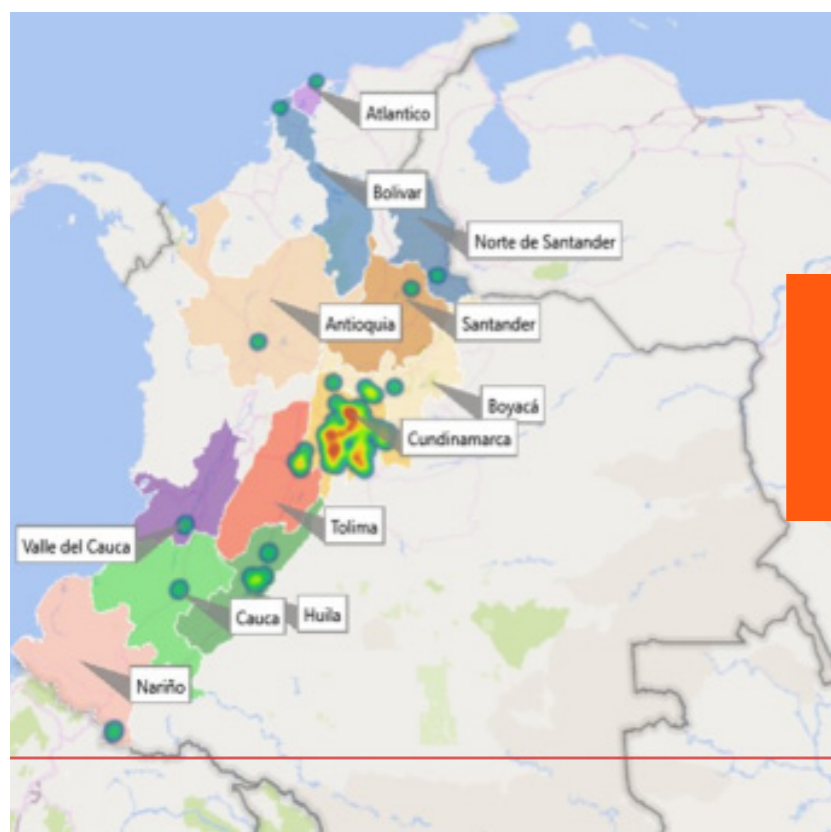

2021

DEPARTAMENTOS: 12
CIUDADES/MUNICIPIOS: 67



- | | | | | |
|--------------|-------------|------------|----------------------------|-----------|
| ANOLAIMA | CHOACHÍ | GAMA | MEDELLÍN | SUESCA |
| BARRANQUILLA | COELLO | GIRARDOT | MOSQUERA | TAUSA |
| BOGOTÁ | COTA | GRANADA | NEIVA | TENJO |
| BUCARAMANGA | EL COLEGIO | GUACHETÁ | NEMOCÓN | TUNJA |
| CABRERA | EL PEÑÓN | GUASCA | PACHO | UBALÁ |
| CACHIPAY | FACATATIVÁ | GUATAQUÍ | PAMPLONA | UBAQUE |
| CAJICÁ | FLANDES | GUATAVITA | PASCA | UBATÉ |
| CALI | FÓMEQUE | GUAYABETAL | POPAYÁN | VILLETA |
| CAMPOALEGRE | FOSCA | HOBO | QUETAME | YACOPÍ |
| CAPARRAPÍ | FÚQUENE | IPIALES | SAN ANTONIO DEL TEQUENDAMA | YAGUARÁ |
| CÁQUEZA | FUSAGASUGÁ | LA CALERA | SIBATÉ | ZIPAQUIRÁ |
| CARTAGENA | GACHALÁ | LA VEGA | SILVANIA | |
| CHÍA | GACHANCHIPÁ | MACHETÁ | SIMIJACA | |
| CHIPAQUÉ | GACHETÁ | MADRID | | |

NUESTROS PROGRAMAS Y PROYECTOS



INICIATIVAS ENFOCADAS AL ODS 7 -
ENERGÍA ASEQUIBLE Y NO CONTAMINANTE



Oficinas Móviles Para Atención De Migrantes

INICIATIVAS ENFOCADAS A LOS ODS 3, 7, 10:

- Salud y bienestar
- Energía asequible y no contaminante
- Reducción de las desigualdades

Beneficiarios: 7.172

Inversión: \$110.180.300

Aliados: OIM

La Fundación Enel, la Organización Internacional para las Migraciones (OIM) y La Oficina del Alto Comisionado de las Naciones Unidas para los Refugiados (ACNUR), suscribieron un acuerdo tripartito en junio de 2021, para el fortalecimiento de la capacidad institucional, con el fin de asegurar una atención integral y eficaz a la población migrante, colombianos retornados y comunidades de acogida.



Como resultado de este acuerdo, se donó en 2021 a la Organización Internacional para las Migraciones (OIM), la instalación y puesta en marcha de sistemas fotovoltaicos nuevos, para el funcionamiento de cinco oficinas móviles de atención humanitaria, que operan en Pamplona, Bucaramanga, Cundinamarca, Popayán e Ipiales.

Estos sistemas eléctricos permiten autonomía suficiente para el funcionamiento de equipos médicos y de las oficinas, y facilitan la prestación de servicios a la población vulnerable en zonas rurales y carreteras.





Iluminación de Espacios Comunitarios

Beneficiarios: 0 para 2021 / 600 para 2022

Inversión: \$179.910.511

Aliados: Fundación Un Litro de Luz,
Junta de Acción Comunal Trujillo

La Fundación Enel Colombia, continuó en 2021 con el seguimiento e instalación de nuevas luminarias. Este año se instalaron 15 postes con sus luminarias en el municipio de Soacha y El Colegio, dentro del convenio firmado en 2020 con el aliado Fundación Un Litro de Luz.



Esta tecnología solar fue instalada en canchas deportivas, parques y senderos veredales en municipios de Cundinamarca que no contaban con alumbrado.

Las nuevas luminarias pasan al inventario total de 185 postes instalados desde el 2018. Se avanzó además en la identificación y prospección de los nuevos puntos a instalar con los convenios firmados al finalizar el 2021, y que serán materializados en 2022.



Plan Semilla

Beneficiarios: 25

Inversión: \$0

Aliados: SENA

Plan Semilla es una iniciativa de valor compartido que busca generar oportunidades de crecimiento y desarrollo a jóvenes pertenecientes a población vulnerable, incrementando sus habilidades de empleabilidad por medio de la formación integral para el sector eléctrico, y la realización de prácticas en el mismo segmento empresarial. En 2021, junto al Servicio Nacional de Aprendizaje SENA, se dio apertura al primer grupo de formación virtual, en el programa técnico en construcción y mantenimiento de redes de distribución de energía eléctrica, con la participación de 25 jóvenes provenientes de los municipios de Cáqueza, Chipaque, Facatativá, Caparrapí, Villeta, Sibaté, Fusagasugá, Suesca, Machetá, Ubaté, Ubalá, y Gachetá.





INICIATIVAS ENFOCADAS AL ODS 4 - EDUCACIÓN DE CALIDAD

Programas:
25

Beneficiarios:
17.376

Inversión
\$1.556.329.433



Centro de Excelencia para la Educación Rural (CEER)

Beneficiarios: 10.334

Inversión: \$200.000.000

Aliados: Alcaldía de Sibaté, Departamento de Cundinamarca, Empresas privadas: Grupo Tknova SAS, Fundación Centro de Desarrollo Tecnológico para la Sostenibilidad y Competitividad Regional, Science Technology Advanced Research, C-Star, Consultoría Ambiental, Educativa e Ingeniería SAS, Consulteg SAS

En 2021 Enel-Codensa y Enel-Emgesa, a través de la Fundación Enel Colombia, se vincularon a la cofinanciación del proyecto de fortalecimiento de capacidades de ciencia, tecnología e innovación (CTEI), para el relacionamiento escuela - contexto rural, mediante la apropiación y uso de las Tecnologías de la Información (Tics), en el municipio de Sibaté, departamento de Cundinamarca. El proyecto se desarrollará mediante la construcción y operación del Centro de Excelencia para la Educación Rural (CEER), el cual estará ubicado en la vereda Romeral y contará con la dotación, instalación, montaje y mejora de los ambientes educativos en ciencia y tecnología, para beneficiar a aproximadamente 10.334 personas vinculadas al sistema educativo, comunitario, productivo y CTEI.

El aporte de Enel está dirigido a la dotación, montaje e instalación de los ambientes educativos requeridos para la formación en transformación de productos lácteos y frutales y los módulos fotovoltaicos necesarios para iluminar dichos espacios.



Este proyecto pretende:

1. Fortalecer los mecanismos de relacionamiento de la escuela rural, con las dinámicas comunitarias de productividad, medio ambiente y CTEI.
2. Incrementar la apropiación de alternativas curriculares que exigen el relacionamiento escuela rural, contexto, familias, agentes que intervienen en el entorno agro ecosistémico y dinamizadores de la CTEI.
3. Desarrollar prácticas de gestión de conocimiento que permitan a los directivos y docentes del sector rural superar el impacto del covid 19.
4. Fortalecer el rol de los agentes educativos como generadores de iniciativas para el mejoramiento de las condiciones de vida, en el sector rural y urbano.
5. Fomentar la participación de la comunidad educativa rural en escenarios de CTEI.
6. Fortalecer la infraestructura, recursos tecnológicos y formación de personal docente, que dinamice la apropiación de conocimiento, ciencia y tecnología desde el contexto rural.

Durante el segundo semestre de 2021, el Municipio de Sibaté gestionó la iniciativa a través de la Secretaria de Ciencia, Tecnología e Innovación de la Gobernación de Cundinamarca y realizó la planificación del proyecto, el cual será una realidad a partir del año 2022



Educando con energía

Beneficiarios: 2.539

Inversión \$420.000.000

Aliado: Organización de Estados Iberoamericanos para la Educación, la Ciencia y la Cultura (OEI)

El programa Educando con Energía tiene como propósito el fortalecimiento de habilidades socioemocionales (HSE) y procesos de orientación vocacional y profesional (OVP) de jóvenes de instituciones educativas públicas, a través de diversas estrategias.



Rutas metodológicas en colegios públicos de Bogotá y Cundinamarca: en 2021 se beneficiaron 2.539 estudiantes y docentes de los colegios Guillermo Quevedo Zornoza, en el municipio de Zipaquirá, y Francisco de Paula Santander y Delia Zapata de la ciudad de Bogotá.

Diplomado en Estrategias para el fortalecimiento en habilidades socioemocionales, orientación y trayectorias de vida: con una duración de 140 horas, impartido y certificado por el Politécnico Gran Colombiano, en 2021 finalizaron el programa 129 docentes provisionales y en planta, vinculados a 103 colegios de Bogotá y Cundinamarca.

Transferencia metodológica a secretarías: se realizó el acompañamiento a las secretarías de educación, desarrollo social y económico de siete municipios de Cundinamarca (Gachancipá, Cáqueza, Choachí, Flandes, Fómeque, Zipaquirá y Girardot). Se beneficiaron 121 funcionarios.



Educando con la danza

Beneficiarios: 30

Inversión \$50.000.000

Aliado: Colegio del Cuerpo



Este programa contribuye al desarrollo educativo, artístico, social y humano de 30 niños y jóvenes en condiciones de pobreza y vulnerabilidad, escolarizados en la Institución Educativa San Francisco de Asís (IESFA) de los barrios Arroz Barato, Policarpa y Puerta de Hierro de Cartagena.

La inversión total fue de \$60.000.000, de los cuales la Fundación Enel aportó \$50.000.000 y el Colegio del Cuerpo aportó \$10.000.000.



Banco de Becas Semilleros de Energía

Beneficiarios: 11

Inversión \$41.404.634

Aliados: Universidad Minuto de Dios

En 2021, 11 jóvenes vulnerables de los municipios de Ubalá, Gachalá, Gama, Soacha, Sibaté, San Antonio del Tequendama y El Colegio, continuaron con sus estudios superiores en la Universidad Minuto de Dios, en carreras profesionales como Contaduría Pública, Ingeniería de Sistemas, Comunicación Social, Trabajo Social, Psicología, Administración de Empresas e Ingeniería Agroecológica.

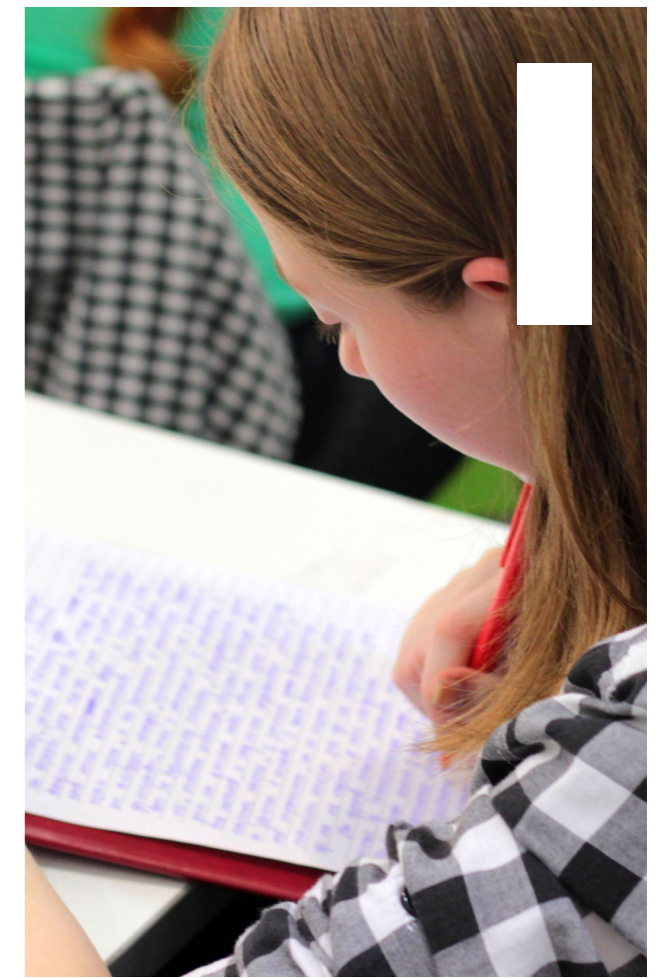

Los jóvenes beneficiarios contaron con el patrocinio del 70% del valor total de su carrera universitaria, además de un apoyo económico semestral y acompañamiento psicosocial en el desarrollo de sus estudios y prácticas profesionales.





Proyecto Regalo Solidario

Beneficiarios: 1.500

Inversión \$260.400.000

Aliado: Emgesa

Con regalo solidario, la Fundación Enel entrega a niños y jóvenes en condiciones socioeconómicas difíciles, útiles escolares que les facilitan sus procesos de aprendizaje, además, de herramientas tecnológicas como tabletas para las instituciones educativas.



En 2021, los morrales de los kits fueron fabricados a partir de la ropa de dotación usada por los trabajadores de Enel, en un proceso de economía circular. La fabricación la realizó la Corporación Mundial de la Mujer, quienes trabajan con víctimas del conflicto armado y excombatientes. Con una inversión total cercana a los \$200.000.000, al finalizar el año, se inició el proceso de entrega de 1.500 kits escolares y 125 tablets en colegios y a estudiantes de Bogotá, Medellín, Cali, Barranquilla, Cartagena, Bucaramanga, Neiva, Magdalena y Cesar.

Adicionalmente, Regalo Solidario 2021 realizó aportes en términos humanitarios ya que apoyó a la fundación Talleres Esperanza, encargada de atender a niños y jóvenes en condición de discapacidad cognitiva, la cual suministró las tarjetas diseñadas y fabricadas por los niños y jóvenes que están bajo su cuidado, y que fueron incluidas en los kits como un mensaje para los estudiantes.





Buena energía para tu escuela – Campoalegre – Centro Educativo San Miguel

Beneficiarios: 106

Inversión \$29.679.608

Aliado: Procivil Group

Atendiendo una solicitud de la administración municipal, la Fundación Enel Colombia apoyó la mejora de las condiciones locativas de la Institución Educativa San Miguel, en el Municipio de Campoalegre; ubicada en zona veredal con topografía montañosa, donde estudian 106 niños y jóvenes matriculados en preescolar, primaria y bachillerato.

Se realizó el mejoramiento y restauración de áreas de acceso peatonal, reemplazo cubiertas, dotación de mobiliario a esta institución educativa.



Energía para tu escuela – Soacha – IE CDI El Altico

Beneficiarios: 440

Inversión \$25.000.000

Desde la Fundación Enel Colombia, se hizo una donación de \$25.000.000 a la Fundación Carulla AeioTU, en el marco de la campaña Mochila de Experiencias. Estos recursos fueron destinados al mantenimiento del Centro de Desarrollo Infantil de Carulla en Soacha.

Atendiendo una solicitud de la administración municipal, la Fundación Enel Colombia apoyó la mejora de las condiciones locativas de la Institución Educativa San Miguel, ubicada en la Vereda San Miguel del Municipio de Campoalegre, en una zona quebrada sobre el área montañosa del municipio, donde estudian 106 niños y jóvenes matriculados en preescolar, primaria y bachillerato.

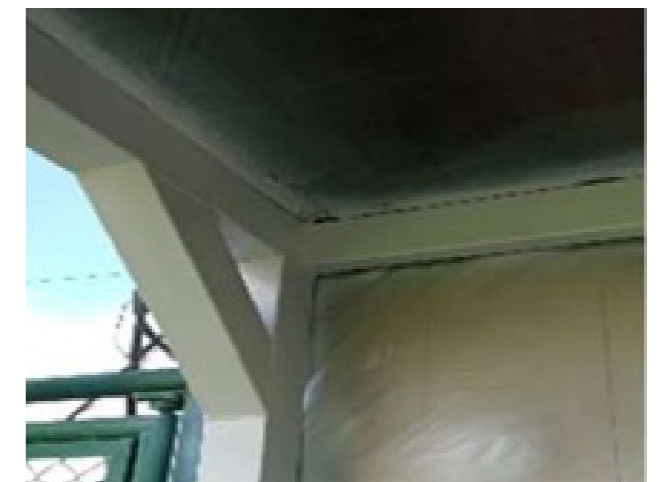

El centro AeioTU El Altico, que atiende a 440 niños y niñas de primaria infancia con el fin de brindar atención integral bajo dos modalidades de atención: Institucional y Familiar. Respecto a la modalidad Institucional, se atienden a 140 niños y niñas en edades de 2 a 5 años. Por otro lado, la modalidad familiar brinda atención a 300 niños, niñas y familias. Esta población pertenece a los niveles 1 y 2 de SISBEN, residentes del municipio de Soacha.



Buena energía para tu escuela – Gachalá – IE Rural Departamental Boca de Monte

Beneficiarios: 125

Inversión \$31.733.777

Se realizó la intervención en la IE Boca de Monte, ubicada en la inspección de Palomas del municipio de Gachalá, con el cambio completo de la cubierta de los bloques de primaria y su red eléctrica interna. Se pintó la fachada y se cambiaron los pisos de los corredores, los cuales presentaban grietas y riesgo para los estudiantes



Mi nombre es Laura Alejandra Celis Bejarano, tengo 11 años, estudio en la institución departamental Bocadomonte, paso a grado sexto y quiero dar las gracias a la fundación ENEL, quienes ayudaron al mejoramiento de los salones donde estudio, el arreglo del laboratorio, el arreglo del servicio eléctrico de cada uno de los salones y la adecuación de la cubierta, de esa manera ya no habrán goteras, y en especial la rampa para mi compañerito Haider que utiliza silla de ruedas, gracias a la fundación ENEL por el apoyo, nos sentimos muy felices.



Adicionalmente, se realizaron trabajos en la zona de restaurante y cocina de la institución. Se realizó la dotación de la cocina con el fin de facilitar el cumplimiento exigido por sanidad para la cocción de alimentos. Se enchaparon las paredes, se reconstruyó el mesón de servicio, se instaló el cielo raso con iluminación led de última tecnología. Se hizo pintura general del restaurante, lavado y mantenimiento de la cubierta. Para promover la inclusión de personas con discapacidad, se construyeron tres rampas que permiten el acceso libre en todas las instalaciones de esta institución.

La intervención se realizó con un contratista local, al igual que la mano de obra que ejecutó el proyecto. Además, benefició a 25 niños que realizan sus cursos de primaria y bachillerato en esta sede



Buena energía para tu escuela – Gachalá – IE Baldomero Sanín Cano – Sede Jardín Infantil

Beneficiarios: 25

Inversión \$34.953.100

Se llevó a cabo la intervención en la IE Baldomero Sanín Cano, sede Jardín Infantil del casco urbano, beneficiando a 25 niños. Se pintó la fachada externa con un mural infantil, y se pintó la sede internamente. Se instalaron los pisos blandos en el área de la ludoteca y en una porción del parque de juegos, y una mini cancha para el esparcimiento de los niños. Se hizo lavado y mantenimiento general de la cubierta y canales. Además, se corrigieron humedades y se enchaparon las paredes en tres salones, los cuales no podían prestar un servicio adecuado. Para favorecer la inclusión en la IE, se construyeron dos rampas de acceso que permitirán de forma cómoda y autónoma el ingreso de personas en condición de discapacidad.





4 EDUCACIÓN DE CALIDAD Buena energía para tu escuela – Guachetá – IE Ticha

Beneficiarios: 160
Inversión \$45.426.815

En el 2021 se llevaron a cabo adecuaciones de gran importancia en la IE Rural Departamental Miña y Ticha – Sede Ticha, del municipio de Guachetá, relacionadas con el cambio de cubierta en el salón de preescolar y ludoteca; reparaciones locativas, hidráulicas y sanitarias; remodelación de baterías sanitarias (carpintería metálica, mesón, lavamanos, enchape); reparaciones exteriores del salón preescolar; además de la construcción del sendero y la adecuación del salón de bachillerato, con un muro divisorio para optimizar el espacio de clases.

Estas obras beneficiaron a 160 estudiantes de preescolar, primaria y bachillerato.



4 EDUCACIÓN DE CALIDAD Buena energía para tu escuela – Tausa – IE Páramo Alto

Beneficiarios: 20
Inversión: \$5.940.400

Se llevó a cabo la instalación de un parque infantil en la IE Departamental San Antonio – Sede Escuela Rural Páramo Alto, del municipio de Tausa, el cual aportó al bienestar, recreación y ambientes educativos protectores de los estudiantes y los niños y niñas de la vereda Páramo Alto

Este parque infantil está construido en madera plástica reciclada, un material ecológico que se compone de una lámina altamente resistente, que se obtiene de moler los plásticos que se disponen constantemente. Aportando así a la sostenibilidad del planeta y a las nuevas formas de producción y consumo responsable. Este parque cumple con los estándares de calidad y resistencia requeridos para permanecer a la intemperie.

Esta entrega contribuye al compromiso del Grupo Enel con el ODS 4 – Educación de calidad, y beneficia a 20 niños y niñas de la vereda, como el único lugar de esparcimiento y reunión para los niños de este sector. Esta vereda se encuentra ubicada a más de 1 hora y media del casco urbano de Tausa.

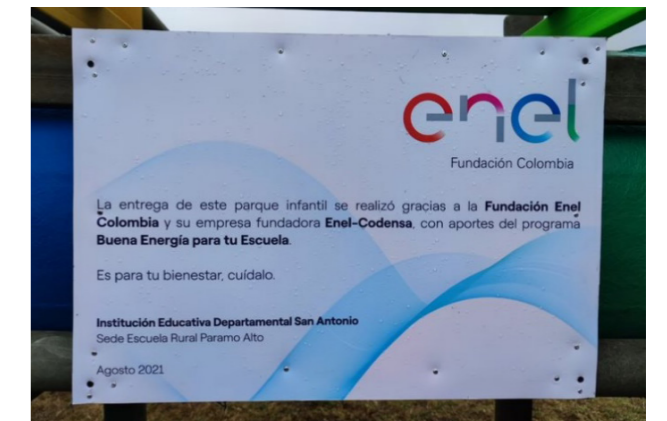



4 EDUCACIÓN DE CALIDAD Buena energía para tu escuela – Yacopí – IE La Mina

Beneficiarios: 20
Inversión: \$27.469.353

Las obras aportan a la calidad de la educación de 20 niños y niñas, y además contribuyen al mejoramiento de espacios comunitarios, ya que la IE también sirve de escenario para el desarrollo de actividades comunales lideradas por la Junta de Acción Comunal de la Vereda La Mina.



4 EDUCACIÓN DE CALIDAD Buena energía para tu escuela – Granada- IE Gustavo Uribe Ramírez Sede Gonzalo Jiménez de Quesada

Beneficiarios: 60
Inversión: \$26.851.591

Se realizó una intervención en la infraestructura de la IE Gustavo Uribe Ramírez, sede Gonzalo Jiménez de Quesada, Vereda La 22, en el municipio de Granada, Cundinamarca.

- Pintura de aulas, interior y exterior del comedor y cambio de fachada.
- Dotación de mobiliario escolar (mesas para el comedor, mobiliario salón de sistemas, pupitres escolares y muebles hexagonales para preescolar).
- Entrega de parque escolar, con llantas recuperadas del río Bogotá. Esta actividad corresponde a la ejecución de un proyecto social llevado a cabo por el contratista NSL, incluido en el proyecto K de sostenibilidad.

Esta intervención, alineada al ODS 4 - Educación de calidad, beneficiará a más de 60 niños y niñas quienes ahora podrán disfrutar al máximo de su colegio.



Es importante destacar que en el predio de la escuela queda una de las subestaciones de media tensión de Codensa y que Granada es un municipio de influencia de la cadena de generación del río Bogotá, de Emgesa. Además, esta la cuarta institución que se interviene en el municipio de Granada desde 2017.



Buena energía para tu escuela - Guayabetal - Escuela Chirajara

Beneficiarios: 12

Inversión: \$20.000.000

Aliados: Alcaldía Guayabetal

Se adelantaron las obras de mejoramiento y mantenimiento general de la escuela de la Vereda Chirajara, con intervenciones en la red eléctrica, red hidráulica, pisos, cubiertas, baterías sanitarias, estructura, entre otros. Con esta obra se benefician 10 niños.



Buena energía para tu escuela - Madrid - Barrios San Luis y Villa Ucrania

Beneficiarios: 800

Inversión: \$30.160.550

Aliados: Alcaldía Madrid y Asocolflores

En el marco del convenio de cooperación con Asocolflores, y en articulación con la Alcaldía del municipio de Madrid, se realizó la donación de 16 equipos tecnológicos para dotar dos aulas interactivas ubicadas el barrio San Luis y el barrio Villa Ucrania, las cuales buscan beneficiar principalmente a niños, niñas y adolescentes.



Buena energía para tu escuela - La Vega - IE El Moro - IE La Cabaña

Beneficiarios: 30

Inversión: \$30.302.379



La Fundación Enel Colombia, en coordinación con la Alcaldía de La Vega, realizó las obras de mejoramiento de la red eléctrica e hidráulica en la Escuela Rural La Cabaña en La Vega Cundinamarca, donde además se hizo el cambio de sanitarios y lavamanos; y la demarcación de la cancha y pintura de los arcos de fútbol donde los niños disfrutaban de su tiempo libre.

De igual manera, en la Escuela Rural El Moro se adelantaron obras de mejoramiento de la red eléctrica, instalación de malla de anqueo, instalación de ventanería, demarcación de la cancha deportiva, pintura de los arcos de fútbol e instalación de arcos de baloncesto



Buena energía para tu escuela - Ubaté - IE Bruselas, Sede La Planta

Beneficiarios: 18
Inversión: \$30.602.629

Durante 2021, se realizaron obras de remodelación y mantenimiento de la IE Departamental Bruselas, Sede Escuela Rural La Planta, que incluyen la construcción de una nueva unidad de baterías sanitarias, cambio de bajantes y de arcos de baloncesto



Buena energía para tu escuela - Hobo - IE Roberto Suaza Marquínez, Sede Las Vueltas

Beneficiarios: 29
Inversión: \$24.999.350
Aliados: Alcaldía Municipal de Hobo

Atendiendo una solicitud de la Alcaldía de Hobo, la Fundación Enel Colombia apoyó la realización de arreglos en la IE Roberto Suaza Marquínez, Sede Las Vueltas, la cual cuenta con 29 niños matriculados en preescolar y primaria, provenientes de zonas urbanas y rurales del municipio.



Buena Energía para tu escuela - Yaguará - IE Ana Elisa Cuenca Lara, Sede Mirador

Beneficiarios: 27
Inversión: \$23.715.223
Aliados: Javier Cerquera Ñañez

Se apoyó el mejoramiento de las condiciones locativas de la IE Ana Elisa Cuenca Lara, Sede Mirador, ubicada en la vereda Vilú, en Yaguará - Huila, a 30 minutos del casco urbano del municipio. Se beneficiaron 27 niños y jóvenes matriculados en preescolar y primaria, con intervenciones en los siguientes espacios:

1. Intervención en la cubierta de la zona del restaurante escolar y la del centro educativo
2. Estructura descoles aguas pluviales (canales y bajantes)
3. Estructura de cielo raso para zona restaurante escolar
4. Batería sanitaria
5. Puertas y ventanas
6. Pintura de la fachada exterior
7. Mesón de la cocina de la institución educativa





Buena energía para tu escuela – San Antonio – IE Mariano Santamaría, Sede Simón Bolívar

Beneficiarios: 75

Inversión: \$49.345.012

Aliados: Alcaldía San Antonio del Tequendama

Se ejecutó la reconstrucción total de las baterías sanitarias de la IE Mariano Santamaría, sede Simón Bolívar en Santandersito, municipio de san Antonio del Tequendama. Con esta intervención se benefician 75 niños de la localidad.



Buena energía para tu escuela – El Colegio – IE Pradilla, Sede Antioqueña

Beneficiarios: 69

Inversión: \$49.345.012

Aliados: Alcaldía San Antonio del Tequendama

Se realizaron mejoras locativas de la IE Antioqueña, y la reconstrucción de baterías sanitarias, beneficiando a 35 niños.

Igualmente, se realizaron mejoras locativas misceláneas (parque infantil, arreglo malla perimetral en diferentes tramos, arreglo de la bajante bloque principal, pintura baños y restaurante escolar) de la IE El Paraíso, beneficiando 34 niños.





Buena energía para tu escuela - Coello - Instituto Técnico La Vega de los Padres

Beneficiarios: 156

Inversión: \$9.000.000

Aliado: Alcaldía de Coello

Se suscribió un convenio con el municipio de Coello, Tolima, para el mejoramiento de la IE Colegio Técnico Agropecuario, de la Vereda Vega de los Padres, con el cual se beneficiaron 156 estudiantes. Esta intervención se centró básicamente en el cambio de cubierta de una parte del colegio.



Buena energía para tu escuela - Chipaque - Escuela El Munar

Beneficiarios: 50

Inversión: \$30.000.000

Aliados: Alcaldía de Chipaqué

Se realizó un convenio con el municipio de Chipaque para el mejoramiento de la vía de acceso del Centro Educativo El Munar. La obra estuvo a cargo de la alcaldía municipal y se beneficiaron 50 personas de la comunidad educativa.



Buena energía para tu escuela - Sylvania - IE Rural Santa Rosa

Beneficiarios: 40

Inversión: \$30.000.000

Aliado: Alcaldía de Sylvania

Se suscribió un convenio con la Alcaldía Municipal para el mejoramiento de la infraestructura de la Institución Educativa Rural Santa Rosa. La intervención estará a cargo de la Alcaldía y su ejecución está prevista para el 2022.

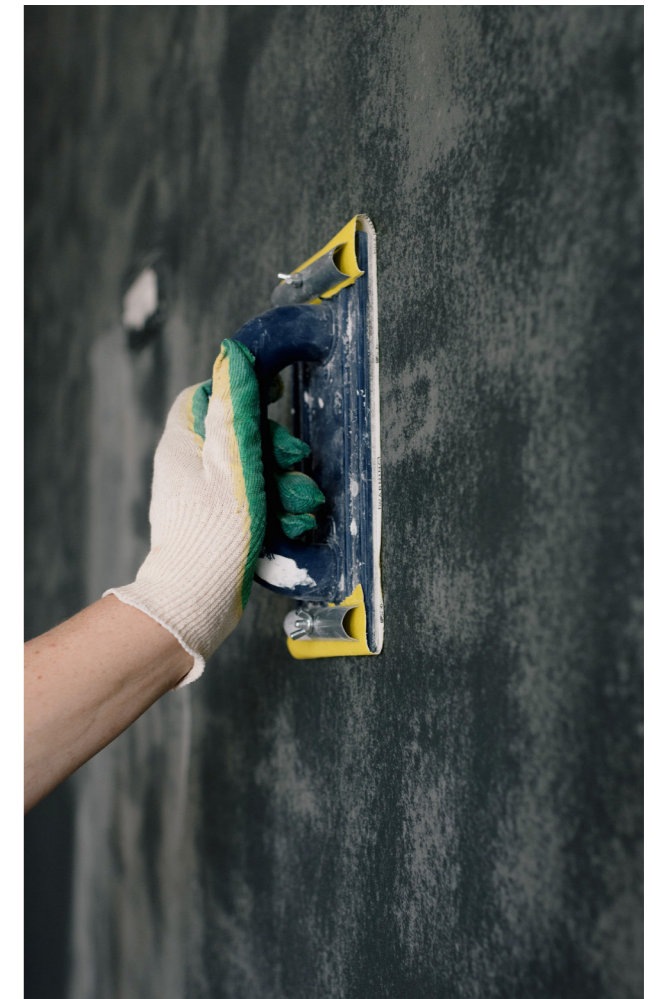

Buena energía para tu escuela - Ubaque - Instituto Técnico de Oriente

Beneficiarios: 700

Inversión: \$30.000.000

Aliado: Alcaldía de Ubaque

Se suscribió un convenio con la Alcaldía Municipal para el mejoramiento del restaurante escolar del Instituto Técnico de Oriente. La intervención estará a cargo de la Alcaldía y se realizará en el 2022.





INICIATIVAS ENFOCADAS AL ODS 11 – CIUDADES Y COMUNIDADES SOSTENIBLES



Buena energía para tu escuela – El Colegio – Parque Biosaludable

Beneficiarios: 200 (estimado)

Inversión: \$24.530.362

Aliados: Junta de Acción Comunal Trujillo

Se concertó con la comunidad de la vereda Trujillo, del municipio de El Colegio, Cundinamarca, colindante con la operación de la Central Guaca, la construcción y dotación de un espacio recreativo que sirva como punto de encuentro comunitario.

Al finalizar el año, los líderes comunitarios se encontraban en el proceso de definición de un predio para establecer el proyecto. La Fundación Enel Colombia suministrará ocho máquinas para la realización de ejercicios al aire libre.



VITAL (Vida, Innovación, Tecnología y Agua Limpia) Instalación de filtros de agua

Beneficiarios: 240

Inversión: \$25.000.000

Aliados: Fundación Siemens Colombia

En el marco de la alianza con la Fundación Siemens Colombia, y con el apoyo de Empresas Públicas de Cundinamarca, se instalaron dos filtros de potabilización de agua que benefician a más de 600 estudiantes de la Institución Educativa Rural El Vino en La Vega, Cundinamarca y 250 habitantes del acueducto Las Alegrías en el municipio de La Calera, Cundinamarca.

Adicionalmente, se instalaron tres puntos de hidratación saludables y un filtro en la Fundación Zoológico Santacruz, el cual sirve para recargar botellas de agua y para los animales que requieren de agua potable para sus tratamientos.

Los filtros instalados en las instituciones educativas y acueductos veredales permitirán eliminar 99,9% de virus y bacterias, para así mejorar la calidad de vida de la comunidad en las diferentes zonas de influencia.





INICIATIVAS ENFOCADAS AL ODS 8 – TRABAJO DECENTE Y CRECIMIENTO ECONÓMICO



Fortalecimiento organizacional en Barrios por Adhesión

Beneficiarios: 201

Inversión: \$71.764.000

Aliados: Diversidad Rural SAS

El proyecto de fortalecimiento organización y comunitario, se adelantó en alianza con la Fundación Diversidad Rural, en el sector El Limonar de Soacha. Su propósito, fue el de fortalecer las capacidades comunitarias y organizativas de las juntas de acción comunal, organizaciones sociales, productivas, grupos juveniles y jóvenes, entre otros, para el mejoramiento sostenible del territorio. En el proceso adelantado, se vincularon más de 170 personas, a través de los canales de Formación Comunitaria y Aula Virtual, creados por WhatsApp.

El proceso de formación se adelantó en entorno virtual con tecnología ChatBot, desarrollando cuatro módulos de formación en competencias digitales, construcción de ciudadanía, uso seguro y eficiente de la energía y formulación de proyectos.



Sistemas de producción sostenibles biodigestor y cosechas de agua

Beneficiarios: 126

Inversión: \$70.210.000

Aliados: Asogamu

En 2021 se inició la ejecución del proyecto de sistemas de producción sostenibles junto con el aliado local Asogamu, este proyecto beneficia a 43 familias de zonas de ronda del embalse del Guavio y cercanas a la microcuenca del río Chivor una de las cuencas que abastece el embalse.

Este proyecto permitió definir el sistema de producción sostenible más adecuado para la geografía, infraestructura y necesidades de cada familia, los sistemas de producción sostenibles contemplados en el proyecto son:

- 10 biodigestores, los cuales generan fertilizante natural para huertas caseras o cultivos, y facilitan la producción de biogás.
- 10 composteras, que facilitan la disposición de las excretas de sus animales y material vegetal.
- 8 huertas caseras, las cuales permiten la seguridad alimentaria de ocho familias, minimizando el gasto monetario en compras de verduras y aromáticas.
- 10 cosechas de agua, que permiten a estas familias contar con el suministro de agua a lo largo de todo el año.
- Establecimiento de cuatro hectáreas de sistemas silvo pastoriles, permitiendo a los beneficiarios mejorar las condiciones de pasto para alimento de los bovinos, brindando mayores nutrientes en menos terreno.

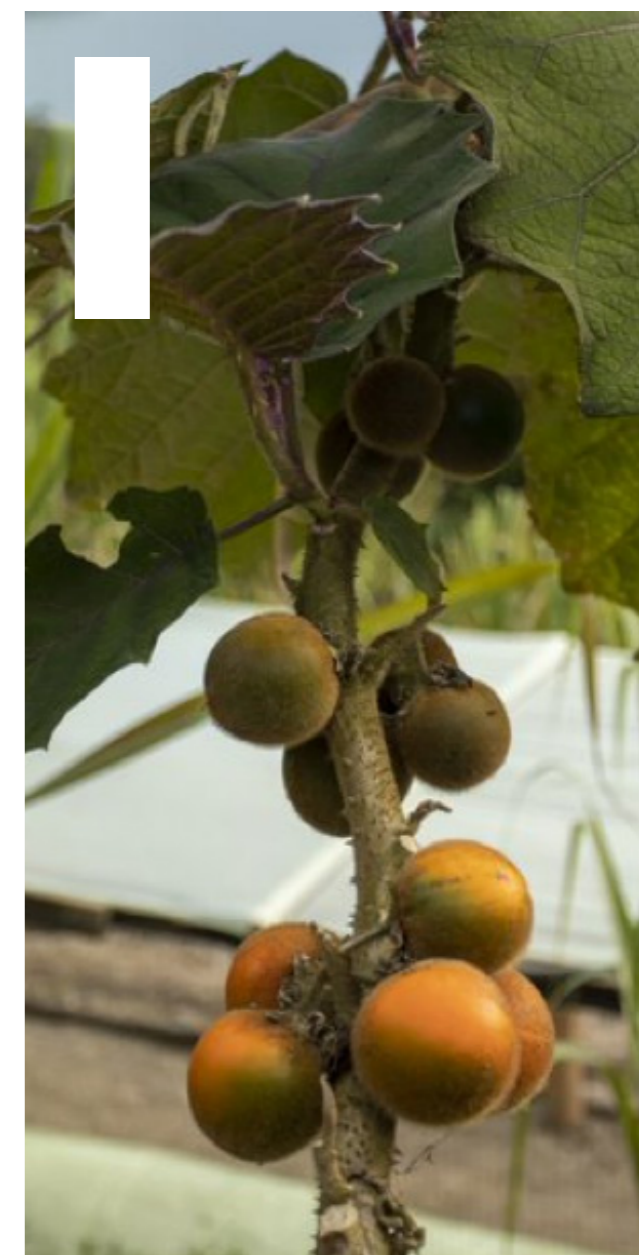



Convenio Proyecto Cabrera

Beneficiarios: 35
Inversión: \$78.558.000
Aliado: ASOFRUCOC

Se realizó un convenio con la Asociación Frutícola Comercializadora de Cabrera (ASOFRUCOC), para apoyar el fortalecimiento económico y social de 35 familias que hacen parte de la reserva campesina del municipio de Cabrera, Cundinamarca; mediante la puesta en marcha de la fase de tutorado del cultivo de 17.500 plántulas de tomate de árbol, liderado por la Asociación, en un proceso asociativo y sostenible.

Con este proyecto, se busca dejar instalada la capacidad de producción de 50 canastillas (25K) mensuales por hectárea, con el fin de mejorar sus ingresos y en consecuencia su calidad de vida.

"Es para nosotros como Asociación y como campesinos, un orgullo poder recibir este tipo de ayudas de una entidad con tanto prestigio y reconocimiento la Fundación Enel, gracias por creer, confiar y apoyar el campo colombiano" -

Nidia Dimaté, presidenta Asofrucoc



Cadena Productiva de Café

Beneficiarios: 50
Inversión: \$25.000.000
Aliado: Federación de Cafeteros, Alcaldía Gachalá

Se realizó la firma del convenio interinstitucional con la Federación Nacional de Cafeteros de Colombia y el municipio de Gachalá, el cual busca fortalecer las siguientes líneas de acción:

1. Fortalecimiento de cafetales en las veredas cafeteras del municipio de Gachalá, en cuanto a calidad y extensión de café
1. Instalación de silo de secado en la zona de El Diamante, para beneficio de caficultores de esta zona
2. Ampliación de la cantidad de cafeteros y sombríos en la zona vecina a la microcentral de Murca, la cual permite fortalecer esta micro central para su entrada en funcionamiento en el 2022





Cadena productiva - Apicultura

Beneficiarios: 20

Inversión: \$5.000.000

Aliado: Zoológico de Santa Cruz

Conjuntamente con la Fundación Zoológico Santa Cruz, en el municipio de San Antonio del Tequendama, se ejecutó un convenio para la conservación y concientización sobre la protección de las abejas. Durante el año 2021, se estableció un apiario en predios del zoológico, con cinco colmenas que permiten hacer actividades demostrativas y productivas para beneficio de los productores participantes, y la identificación preliminar de diez productores locales interesados en aprender sobre la actividad.

Así mismo, el personal del zoológico se formó en temas técnicos de apicultura y se recolectó la información para sistematizar los indicadores productivos de la actividad, lo cual permitirá en una segunda fase, ofrecer formación a los productores de la región sobre aspectos productivos de la actividad apícola.



Banco de becas

Beneficiarios: 25

Inversión: \$60.000.000

Aliado: Fundación Juanfe

El programa Rompiendo Ciclos de Pobreza trabaja por el empoderamiento y capacitación de madres adolescentes, así como la atención y acompañamiento a sus bebés y su círculo de apoyo, en las zonas de influencia de la Fundación Enel Colombia en Cartagena. En 2021 se incluyeron 25 nuevas personas, así: cinco madres adolescentes, sus cinco bebés, y tres familiares por madre. Estos beneficiarios son personas en condición de vulnerabilidad y se incluyen en iniciativas de formación y empleabilidad con el objetivo de fortalecer sus proyectos de vida. La inversión de la Fundación Enel en este programa en 2021 fue de \$60.000.000, mientras que el aliado, la Fundación Juanfe, aportó \$16.440.880.





Juntos por las Juntas

Beneficiarios: 805

Inversión: \$0 en 2021

Aliado: Fundación Diversidad Rural

Juntos por las Juntas, es un espacio de formación para JAC, Organizaciones Sociales y Productivas de los municipios de Ubalá, Gama, Gachalá, Soacha, San Antonio del Tequendama, Sibaté, El Colegio y La Vega en Cundinamarca y Cartagena, Bolívar.

El programa Juntos por las Juntas desarrolló sus acciones en poblaciones con características similares en cuanto a sus precarias condiciones socioeconómicas y su difícil acceso a educación, salud, justicia, información, empleo formal, economías formales e internet gratuito. Una buena parte de su cobertura geográfica es rural y una mínima en zona urbana. El programa en 2021 amplió su trabajo a más organizaciones sociales, productivas y grupos juveniles de las diferentes zonas donde se desarrolla el programa.

En el proceso de formación y acompañamiento a los diferentes participantes, se desarrollaron los siguientes temas:

EL FOGÓN: espacio de aprendizaje virtual que promueve el diálogo de sentidos, saberes y experiencias sobre el género, la diversidad y los derechos humanos, con el fin de incentivar el reconocimiento y el respeto por la diferencia como camino para construir un país más igualitario.

SOMOS LA MISMA GENTE: eje central del proceso de enseñanza-aprendizaje, que facilita el intercambio de saberes, opiniones y experiencias sobre la cultura política, y el fortalecimiento de las capacidades comunitarias y organizativas. En 2021 se generaron procesos de investigación, decodificación del lenguaje, diseño de piezas y creación de contenidos pedagógicos para que los participantes pudiesen tener una experiencia de aprendizaje significativa.

VIVA LA VIDA: programa pedagógico de bienestar desde una mirada sistémico-compleja, contextual y crítica, que facilita herramientas informáticas, emocionales y afectivas a las personas para afrontar el momento presente y reflexionar sobre su dimensión psíquica y física.

TERRITORIOS DE VIDA: espacio de aprendizaje virtual que permitió a los participantes ampliar su conocimiento sobre los bienes comunes, su uso adecuado, así como la diferencia entre bienes comunes y bienes públicos; propició además la reflexión respecto al uso que se está haciendo de estos recursos en los territorios.

FORMULACIÓN DE PROYECTOS: eje fundamental que incluye la formación y acompañamiento para la formulación de proyectos.

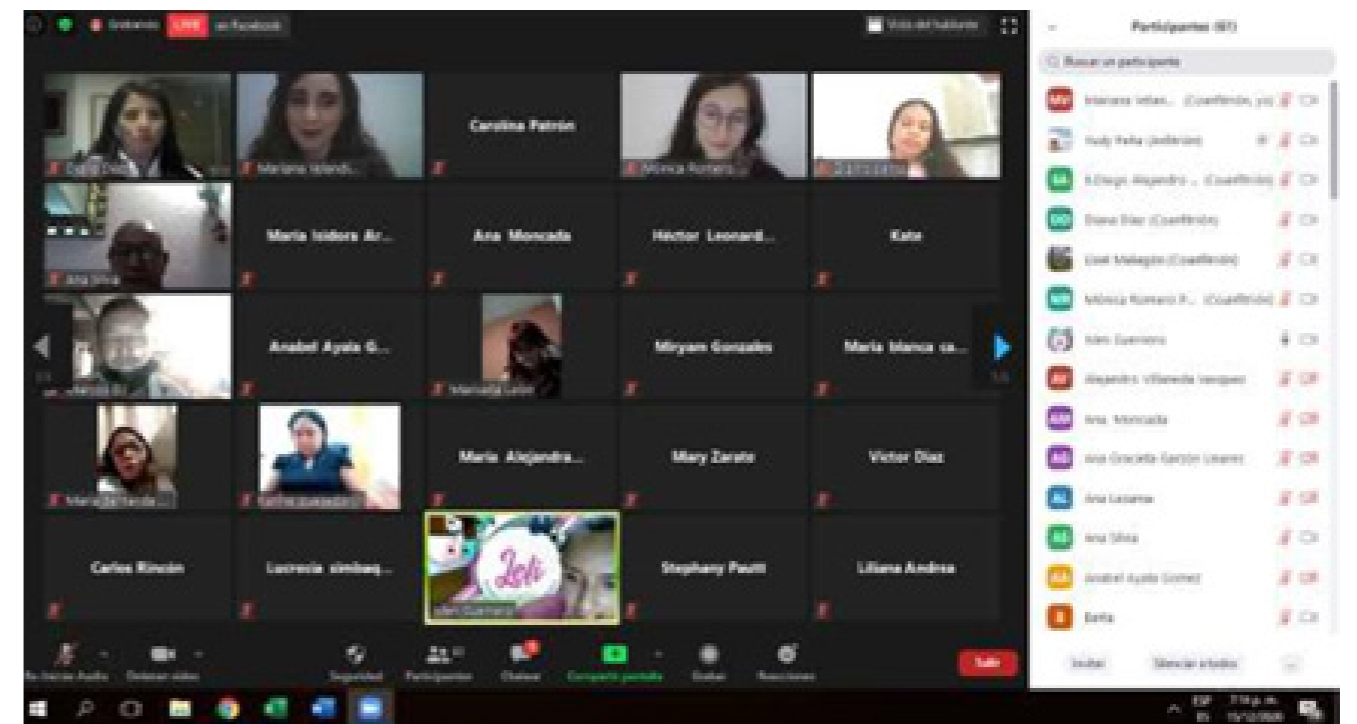

805 participantes del programa (450 mujeres y 355 hombres)

536 líderes pertenecientes a 124 JAC y 47 organizaciones comunitarias

269 jóvenes

16 grupos de líderes
8 grupos de jóvenes a través de WhatsApp y Telegram

354 participantes capacitados por chatbots o grupos de WhatsApp, en temas de género, salud, participación ciudadana, y formulación de proyectos

- Municipios:**
- El Colegio
 - San Antonio
 - Sibaté
 - Soacha
 - Ubalá
 - Gachalá
 - Gama
 - La Vega
 - Cartagena

Nuestros Aliados

- ALCALDÍA SAN ANTONIO DEL TEQUENDAMA
- ALCALDÍA COELLO-TOLIMA
- ALCALDÍA DE CHIPAQUE
- ALCALDÍA DE SIBATÉ
- ALCALDÍA DE SILVANIA
- ALCALDÍA DEL COLEGIO
- ALCALDÍA GACHALÁ
- ALCALDÍA GUAYABETAL
- ALCALDÍA MUNICIPAL DE HOBO
- ALCALDÍA DE UBAQUE
- ASOCOLFLORES
- ASOGAMU
- COLEGIO DEL CUERPO
- CONSULTEG S.A.S.
- CONSULTORIA AMBIENTAL
- C-STAR
- DEPARTAMENTO DE CUNDINAMARCA
- DIVERSIDAD RURAL SAS
- EDUCATIVA E INGENIERIA S.A.S
- FEDERACIÓN DE CAFETEROS,
- FUNDACIÓN CENTRO DE DESARROLLO TECNOLÓGICO PARA LA SOSTENIBILIDAD Y COMPETITIVIDAD REGIONAL
- FUNDACIÓN JUANFE
- FUNDACIÓN SIEMENS COLOMBIA
- FUNDACIÓN UN LITRO DE LUZ
- GRUPO TKNOVA S.A.S
- JAVIER CERQUERA ÑAÑEZ
- JUNTA DE ACCION COMUNAL TRUJILLO
- MUNICIPIO DE UBALÁ
- OEI
- OIM
- PROCIVIL GROUP
- SCIENCE TECHNOLOGY ADVANCED RESEARCH
- SENA
- UNIÓN TEMPORAL GECON SOLUTIONS
- UNIVERSIDAD MINUTO DE DIOS
- ZOOLOGICO DE SANTA CRUZ

